ПРОЛЕТАРИИ ВСЕХ СТРАН, СОЕДИНЯЙТЕСЬ!
В БОРЬБЕ ЗА РАБОЧЕЕ ДЕЛО БУДЬ ГОТОВ!

ПИОНЕРСКАЯ ПРАВДА

Орган ЦК и МК ВЛКСМ

Выходит через день

№ 2 (854) Цена 2 коп.

5 января, 14 г. Пролет Рев. (1931)

Адрес редакции: Москва, центр, Новая площадь, д. 10. Тел. 1-35-64. Редакция принимает от 12 до 5 часов вечера

Заметки должны быть аккуратно написаны. Указывать фамилию, адрес, название отряда и школы.

Адрес главной конторы издательства «Правда»: Москва, 9, Тверская, 48. Телефон 2-96-22.

Подписная цена на 1931 г.: 1 месяц—20 к., на 3 мес.—60 коп., на 6 мес.—1 руб 20 коп., на 12 мес.—2 руб. 40 коп.

НАЧАТЬ ПОДГОТОВКУ КО ВТОРОЙ большевистской весне!

ОБ'ЯВЛЯЕМ ВСЕСОЮЗНУЮ КОЛХОЗНУЮ ЭСТАФЕТУ

СТАРТ в день открытия 9-го всесоюзного с'езда ВЛКСМ

ФИНИШ в день принятия пионерорганизацией имени В. И. ЛЕНИНА

Включайтесь в эстафету

(Письмо всем райбюро ДКО и советам отрядов ЮП)

Весенняя сельскохозяйственная посевная кампания является решающей для выполнения плана развития сельского хозяйства в третьем году пятилетки.

Весенняя сельскохозяйственная кампания вызовет могучий прилив бедняков и середняков в колхозы.

В новых районах сплошной коллективизации кулак как класс будет ликвидирован.

Оправдать звание ленинцев

Для того, чтобы быстро, по-боевому включить всю пионерскую организацию в весеннюю сельскохозяйственную кампанию, чтобы немедленно приступить к выполнению всесоюзного социалистического договора с Наркомземом, ЦБ ДКО ЦК ВЛКСМ решило провести всесоюзную колхозную эстафету юных пионеров.

15 января, в день открытия IX с'езда ВЛКСМ, все организации должны дать старт всесоюзной колхозной эстафеты юных пионеров. Установленные Центральным бюро ДКО восемь маршрутов колхозной эстафеты являются основными участками практической работы пионеров

23 мая, в день принятия пионерорганизацией имени В. И. Ленина, назначен финиш эстафеты.

Эстафету — на помощь школе

Выполнение заданий по каждому маршруту колхозной эстафеты требует включения детей в практическую работу на помощь ячейкам ВЛКСМ, ВКП(б) и в производительный труд совхозов и колхозов.

Это должно быть использовано для того, чтобы не на словах, а на деле начать проводить политехнизацию деревенских школ. Пионеры вместе с комсомолом, учительством должны добиться того, чтобы школа всю свою учебную работу построила вокруг основной темы — весенней сельскохозяйственной кампании на базе участия детей в общественно-производительном труде. С началом полевых работ школы вместо того, чтобы прекращать учебу, должны организованно выйти на поля колхозов и совхозов на помощь бедняцким хозяйствам. Пионерский отряд должен привлечь школу к практической работе по каждому маршруту колхозной эстафеты.

Бить по делячеству

В прошлую весеннюю сельскохозяйственную кампанию многие отряды ЮП, проводя большую практическую работу, чрезвычайно слабо раз'ясняли сущность этой работы, не связывали выполнение отдельных работ с общими задачами социалистического строительства.

Необходимо практическую работу эстафеты организовать так, чтобы ребята, выполняя небольшую работу, понимали связь ее с вопросами всего социалистического строительства.

Руководить эстафетой!

Райбюро ДКО всю свою работу должны переключить на руководство и практическую помощь отрядам в проведении колхозной эстафеты. Райконференции детей по политехнизму, которые пройдут по всем районам, должны быть использованы для мобилизации детских масс на проведение колхозной эстафеты.

Маршруты: «За сплошную коллективизацию», «За механизацию сельского хозяйства», «За культуру» — должны быть проведены во всех районах всеми отрядами. Маршруты по отдельным отраслям сельского хозяйства: «За хлеб», «За хлопок, сою и лен», «За овощи», «За корм, за животноводство» должны проводиться в зависимости от характера района.

Исходя из характера сельскохозяйственного района, перспектив его развития, райбюро ДКО должно установить, по каким сельскохозяйственным маршрутам должна быть развернута работа, и дополнить эти маршруты указаниями конкретных работ, вытекающих из плана весенней сельскохозяйственной кампании района.

Перестроить свои ряды!

Пионерские отряды всю практическую работу по каждому маршруту колхозной эстафеты должны подчинить помощи ячейкам ВЛКСМ, ВКП(б), колхозу, сельсовету в проведении весенней сельскохозяйственной кампании. Колхозную эстафету в отряде надо организовать так, чтобы каждое звено имело один маршрут (головное звено маршрута — в базе головной отряд), который оно ведет, за который отвечает и организует работу по этому маршруту. Выделение головных звеньев маршрута не означает, что работу по каждому маршруту выполняет только одно звено или отряд в базе; те работы маршрута, которые требуют большего количества участников, должны выполняться всем отрядом вместе со школой.

Под знаком ударничества

Социалистическое соревнование и ударничество должны стать сильнейшим рычагом под'ема детской активности, инициативы и обеспечить успех всесоюзной колхозной эстафеты.

Зам. пред. ЦБ ДКО ЦК ВЛКСМ Соколов.

Маршруты побед

В целях боевой мобилизации юных пионеров, а через них всех школьников и детей трудящихся на помощь партии и комсомолу в проведении второй большевистской весны и выполнении социалистического договора проводится всесоюзная колхозная эстафета юных пионеров. Во всесоюзную колхозную эстафету юных пионеров должны включиться все отряды и все школы Советского союза.

15 января 1931 года, в день открытия IX с'езда ВЛКСМ, пионерская организация дает старт всесоюзной колхозной эстафеты юных пионеров.

Всесоюзная колхозная эстафета юных пионеров, вовлекая отряды и школы в производительный труд совхозов и колхозов, должна быть использована для осуществления решительного и практического поворота деревенской школы к политехнизму.

ЦБ ДКО ЦК ВЛКСМ устанавливает восемь маршрутов колхозной эстафеты:

1. **За сплошную коллективизацию!**
2. **За социалистический труд в колхозах!**
3. **За механизацию сельского хозяйства.**
4. **Борьба за хлеб!**
5. **За хлопок, сою и лен!**
6. **За овощи и плоды.**
7. **За корм, за животноводство!**
8. **За культуру!**

Работа юных пионеров и школ по каждому маршруту колхозной эстафеты должна быть приспособлена к условиям своего района и направлена на помощь в проведении тех мероприятий, которые проводит ячейка ВКП(б), ВЛКСМ, сельсовет, колхоз, совхоз, сельхозкооперация.

Маршруты будут напечатаны в след. номере «Пионерской правды».

ВПЕРЕД!
К ФИНИШУ, ЭСТАФЕТЧИКИ!

ЗА ЧТО драться?

Две цифры

Одна четверть всех крестьянских хозяйств стала на путь коллективизации.

По количеству засеваемой колхозами земли мы в первые два года пятилетки превысили вдвое всю пятилетнюю программу.

О чем говорят эти цифры?

Они говорят нам об огромной победе генеральной линии партии не только в промышленности, но и в сельском хозяйстве.

Завершим фундамент социализма

Второй год пятилетки был годом великого перелома. В этом году основная масса бедняков и середняков повернулась лицом к колхозу. Мы имеем невиданные успехи в промышленности.

В третьем году пятилетки мы должны будем завершить построение фундамента социализма. Что это значит? Это значит, что мы должны в городе выполнить и перевыполнить наши планы по индустриализации страны, еще больше закрепляя победы социалистической промышленности.

А в деревне мы должны добиться, чтобы большая часть крестьянских хозяйств встала на путь социализма, на путь коллективизации. А ведь на базе сплошной коллективизации мы ликвидируем кулака как класс.

За что драться?

Декабрьский пленум ЦК и ЦКК ВКП(б) утвердил план народного хозяйства на третий, решающий год. Вот что он постановил:

«Обеспечить в 1931 году охват коллективными хозяйствами для Украины (Степь), Сев. Кавказа, Нижней Волги, Средней Волги (Заволжье) в среднем не менее 80 проц. крестьянских хозяйств. Это означает для этих районов завершение в основном сплошной коллективизации и ликвидации кулака как класса.

Для остальных зерновых районов — Центрально-Черноземная область, Сибирь, Урал, Украина (лесостепь), Казакстан (зерновые районы) — обеспечить 50 проц. коллективизации крестьянских хозяйств».

Быть готовыми!

Сейчас мы начинаем подготовку ко второй большевистской весне. Сколько нам нужно засеять земли в этом году?

— 140 миллионов гектаров.

1.400 мощных машинно-тракторных станций выедут в поле на помощь большевистской весне.

В бой!

Таких цифр не знает ни одна капиталистическая страна. За эти цифры будут драться под руководством ленинской партии

— весь рабочий класс;

— передовые бедняки, середняки и колхозники;

— трехмиллионный ленинский комсомол.

В помощь им выступим мы, четыре миллиона юных пионеров, и поведем за собой всю рабоче-колхозную и бедняцко-середняцкую детвору.

А. Долин.

(См. окончание на 5 колонке)

ВЕСЕЛЫЙ ОБЗОР МЕЖДУНАРОДНЫХ ДЕЛ

С новым годом, счастливая Америка!

В Америке продолжаются крахи банков. За последнее время 12 банков прекратили платежи.

Что сказать
сегодня вам?
Как ловчее
выразиться?
С новым годом,
дядя Сам!
С новым...
кризисом!

Обострившееся положение

Мировой кризис охватил большинство капиталистических стран. Растет безработица. Положение многих отраслей промышленности катастрофическое.

У нас —
эпоха темпов, роста.
У них —
упадок и бессилье...
Вопрос стоит
настолько остро,
как кол осиновый
в могилу...

Запрещаю! Слишком ярко освещено...

В Германии запретили демонстрацию кинокартины «Процесс Промпартии».

От света такого
болят глаза!
Я здоровье глаз
защищаю!
И поэтому
этот фильм показать
категорически
запрещаю!!!

ТЕЛЕГРАММА

Москва. „Пионерская правда"

Из Ганджи

ПЯТЬ ДНЕЙ ДЛИЛСЯ ДОПРОС СВИДЕТЕЛЕЙ ПОДСУДИМЫЕ ОТКАЗЫВАЮТСЯ ОТ ПРЕСТУПЛЕНИЙ. ПРИ ПОМОЩИ СВИДЕТЕЛЬСКИХ ПОКАЗАНИЙ И ВОПРОСОВ ОБВИНЕНИЯ СРЫВАЕТСЯ МАСКА С ЛИЦ ОБВИНЯЕМЫХ.

ЭКСПЕРТИЗА ПОДТВЕРЖДАЕТ, ЧТО АКОПОВ ЗАРЕЗАН ОПЫТНОЙ РУКОЙ. ГЛАВНЫЙ ОБВИНЯЕМЫЙ — МЯСНИК. СУД ОСМАТРИВАЛ МЕСТО УБИЙСТВА. СВИДЕТЕЛЬ, ПИОНЕР ОСИПОВ, ВОССТАНОВИЛ КАРТИНУ И ОБСТАНОВКУ УБИЙСТВА.

ШЕСТОЙ ДЕНЬ СУДА. ПРЕНИЯ СТОРОН. ПРОКУРОР И ОБЩЕСТВЕННЫЕ ОБВИНИТЕЛИ ТРЕБУЮТ РАССТРЕЛА ОБВИНЯЕМЫХ. 4 ЯНВАРЯ ОЖИДАЕТСЯ ПРИГОВОР.

Федосеев.

ПРИВЕТСТВУЕМ 3-ю СЕССИЮ ЦИК СССР

Советский союз вступает в третий год пятилетки. Третий год будет решающим годом. В третьем году в основном будет закончено подведение социалистического фундамента под народное хозяйство СССР.

Поэтому 3-я сессия ЦИК СССР, открывшаяся 4 января, должна разработать и разрешить ряд задач так, чтобы выполнение третьего года пятилетки было обеспечено.

Первым на сессии будет стоять вопрос о плане народного хозяйства на 1931 г. Будут разработаны контрольные цифры развития промышленности и сельского хозяйства. Сделают доклад т.т. Молотов и Куйбышев.

Выполнение плана строительства невозможно без мобилизации достаточных денежных средств Вторым вопросом сессия разработает единый финансовый план на 1931 г.

Сессия ЦИК наметит срок созыва с'езда советов.

Вот три основных вопроса, над которыми будет работать 3-я сессия ЦИК Союза ССР.

Приветствуем ее и желаем успеха в огромной работе.

С 3 ПО 9 ЯНВАРЯ

В МОСКВЕ ПРОВОДИТСЯ „НЕДЕЛЯ СОВЕТСКОЙ БЕЛОРУССИИ"

В то время, как в Советской Белоруссии крепнет народное хозяйство, в три раза увеличилась промышленность против довоенного времени, растет колхозное движение, повышается материальный и культурный уровень рабочих и всех трудящихся и 95 процентов детей школьного возраста учатся на родном языке,—

в Западной же Белоруссии хозяйственный упадок. Растет безработица, широчайшие массы трудящегося населения находятся в нужде. 3 миллиона трудящихся-белоруссов не имеют ни одной белорусской школы. Белорусские культурные учреждения разгромлены польскими фашистами. Тысячи рабочих и крестьян Западной Белоруссии томятся в тюрьмах.

«Неделя Белоруссии» должна показать, как трудящиеся Белорусской советской республики под руководством коммунистической партии Белоруссии, преодолевая затруднения, борются на хозяйственном и культурном фронтах.

В Политехническом музее в дни «недели» открывается выставка, отражающая индустриализацию, реконструкцию сельского хозяйства и культурное строительство Белоруссии.

В московских театрах в эти дни выступят лучшие белорусские театры. Они покажут культурное развитие Советской Белоруссии.

В кинотеатрах Москвы будут демонстрироваться кинофильмы производства Белгоскино.

Сегодня в Колонном зале Дома союзов состоится встреча ударников Белоруссии с ударниками Москвы. На этом вечере будут заключены договоры на социалистическое соревнование между московскими и белорусскими предприятиям.

В рабочих клубах Москвы в дни «недели Советской Белоруссии» будут проведены вечера смычки московских и белорусских рабочих.

«Неделя» закончится 9 января торжественным заседанием московских ударников, писателей, журналистов, артистов в Большом театре. На этом вечере будут подведены итоги проведения «недели».

3 января вечером в Москву прибыла белорусская делегация в составе 265 человек.

Л. П.

От редакции. Редакция «Пионерской правды» предлагает Мосбюро ДКО организовать встречу московских пионеров с белорусскими делегатами.

Пионеры в перевыборной кампании

ВЫПОЛНЕН ЛИ НАШ НАКАЗ?

ПРОВЕРИТЬ РАБОТУ СОВЕТА

ДОБИТЬСЯ ВЫПОЛНЕНИЯ ПИОНЕРСКИХ ПРЕДЛОЖЕНИЙ

НАКАЗЫ НЕ ВЫПОЛНЕНЫ

В перевыборную кампанию прошлого года пионеры гор. Курска дали наказ городскому совету. Проверка, которую организовали ребята в этом году, показала, что большинство пунктов наказа не выполнено. Некоторые ведомства совершенно не знают о том, что пионеры составляли им наказ. На отчетных собраниях совета пионеры выступали с требованием о выполнении детских наказов.

— Наши наказы — список нужд пионерской организации, — говорили пионеры.

Новый состав совета обещал выполнить наказ, который пионеры гор. Курска дали в нынешнем году.

Красильщик.

СОСТАВИЛИ НАКАЗ

Пионеры гор. Рязани проверили, как горсовет выполняет пионерский наказ. Совету пред'явлен новый наказ, в котором требуем сделать школу подлинно политехнической.

ОБСУДИЛИ ОТЧЕТ МОССОВЕТА

Пионеры базы Сакко и Ванцетти (Москва) собрали предложения в наказ. В школе заслушали отчет Моссовета. Ребята активно обсудили его работу.

ПИОНЕРСКАЯ ДЕМОНСТРАЦИЯ

Пионеры В.-Волжского района устроили демонстрацию с призывом всех рабочих принять активное участие в выборах.

Выработали новый наказ, в котором требуют обеспечить рабочих ребят обувью и горячими завтраками.

СОБИРАЕМ ПРЕДЛОЖЕНИЯ

Пионеротряд при детском доме № 1 (гор. Первомайск) послал бригаду пионеров в колхоз «Культурный хлебороб» для проведения среди крестьян подготовки к перевыборам. Две бригады посланы в артели «Швейпром» и «Рекорд» для сбора предложений новому совету.

На общем сборе ребята заслушали отчет горсовета. Обсудили его, вынесли свой наказ.

Цигель.

ПРОВЕРЯЕМ РАБОТУ

Пионеры села Нового выбрали бригаду, которая проверила, как совет проводит всеобщее обучение и политехнизм. После этого ребята собрали конференцию, где поставили и обсудили отчет сельсовета.

ЛИШЕНЦЫ НЕ ПОПАДУТ

Пионеры и школьники Николаевской школы приступили к работе по перевыборам советов. Создана бригада, которая проверяет выполнение прошлогодних наказов.

Своим родителям пионеры рассказали о том, что в прошлом году в сельсовет попало несколько лишенцев. От повторения этой ошибки ребята предостерегали родителей.

Шевченко.

ТАМ, ГДЕ ДРЕМЛЮТ

Большинство отрядов и школ Гомеля не провели специальные собрания и конференции детей, посвященные обсуждению работы горсовета. Пионеры не знают, как горсовет выполнил наказ, данный в прошлые перевыборы советов, как совет выполняет и проводит политехнизацию школ, как совет проводит всеобщее начальное обучение.

В этом виновато горбюро ДКО, которое не заострило внимания отрядов на этих важнейших и главных участках участия детей в перевыборах советов.

Большую и грубую ошибку допустило горбюро, не оказав помощи пионерам деревни. Не послано ни одной детской бригады, не совершено ни одной агитвылазки в деревню. Никакой абсолютно помощи городские пионеры не оказали деревенским, тогда как в деревне участие детей в перевыборах советов было недостаточным.

ИВАНОВ.

ЛУЧШИЕ ОТРЯДЫ МОСКВЫ РАПОРТУЮТ 2-Й ОБЛАСТНОЙ КОМСОМОЛЬСКОЙ КОНФЕРЕНЦИИ

ВМЕСТЕ С КОМСОМОЛОМ МЫ ЗАКОНЧИЛИ 2-Й ГОД ПЯТИЛЕТКИ ПОБЕДОЙ ВМЕСТЕ С КОМСОМОЛОМ ГОТОВЫ К БОРЬБЕ ЗА ТРЕТИЙ

10 ДНЕЙ, КОТОРЫЕ НЕСУТ КРАСНОЙ ПРЕСНЕ НОВЫЕ ПОБЕДЫ

С 21 по 31 декабря — десять дней.

Но это не просто 10 дней.

Это — декада, ударная декада по встрече третьего года пятилетки. Декаду проводят краснопресненские пионеры.

85 — это цифры.

Но 85 производственных рабочих предложений, собранных пионерами Щепетильниковского трампарка — это дело.

За маленькой цифрой 1 кроется большое дело — субботник. Этот субботник организовали пионеры Хрустального завода, чтобы помочь выполнению производственной программы ударного квартала в срок.

Цифры рапорта говорят о многом. Они говорят о боевых делах пионеров Красной Пресни:

— 160 рабочих предложений собрали пионеры фабрики «Большевик».

— С целью агитации за ударничество 14 ударников отмечены пионерскими премиями. Это провела база Краснопенского механического завода.

— 300 ценных рабочих предложений собрали пионеры государственного завода № 1.

— В результате агитационной работы пионеров 23 декабря на тормозном заводе не было ни одного прогула и простоя.

— Выставку брака организовали пионеры завода № 1 имени Авиахима.

— Пионеры фабрики «Большевик» провели по отделениям фабрики демонстрацию, посвященную третьему году пятилетки.

— Пионерская база завода им. Дзержинского организовала контроль над хранением и использованием материала.

— По всем производственным базам Краснопресненского района организованы постоянные пионерские посты в цехах заводов. Посты ведут повседневную работу по борьбе с прогулами, простоями машин, следят за правильным обслуживанием рабочих, собирают рабочие предложения.

Ударная декада по встрече третьего года пятилетки послужила толчком к дальнейшей борьбе краснопресненских пионеров за выполнение пятилетки в четыре года, за ударные темпы социалистического строительства.

УЧИМСЯ ТРУДУ. В политехнической школе у станка.

КРАШЕ ПРАЗДНИКА НАШИ БУДНИ

12 отрядов входят в состав пионерской базы завода АМО. Двенадцать отрядов — 600 пионеров.

После сентябрьского обращения ЦК ВКП(б) база выработала точный план своей работы по ликвидации прорыва и по участию в производственной жизни завода.

Прогульщикам и лодырям была об'явлена непримиримая, жестокая война. Пионеры дежурили бригадами у трамваев, автобусов, дожидаясь прогульщиков, приходивших после гудка. А затем, во время обеденного перерыва, маленькими бригадами шли по цехам и вручали рабочим билеты. На билетах было написано:

«Ты—прогульщик, ты—дезертир советского строительства! Пионеры АМО клеймят тебя позором!».

Ребята рисовали хлесткие карикатуры на прогульщиков, на пьяниц, на лодырей, на летунов. Развешивали их на квартирах рабочих, в заводском дворе, в цехах, в клубе. Во всех цехах устроили летучий митинг, на котором выступили против прогулов.

И прогулы начали падать.

Звенья в цехах

В одном из цехов ребята провели агитацию за организацию ударной бригады. Старые рабочие организовали бригаду имени 3-го года пятилетки, в которую вошли 48 человек.

— 608 амовцев законтрактовали себя до конца пятилетки, благодаря энергичной агитационной работе пионеров.

— 18 цехов заключили социалистические договоры с 18 звеньями.

— 5 договоров по снижению себестоимости заключили пионеры с отдельными цехами.

— Ребята собрали 85 рабочих предложений.

Над цеховыми буфетами старший отряд взял шефство. В результате шефства качество продукции и система организации буфетов изменились.

Перевыборы советов

Ударные пионерские художественные бригады выступали в цехах. После небольшого вступительного слова о задачах перевыборной кампании ребята показывали живгазетные номера, построенные на конкретном заводском материале.

Для того, чтобы родители смогли посещать перевыборные собрания, база организовала 8 однодневных детских комнат.

За боевую работу в помощь производству база получила от ячейки ВЛКСМ и завкома АМО красное знамя.

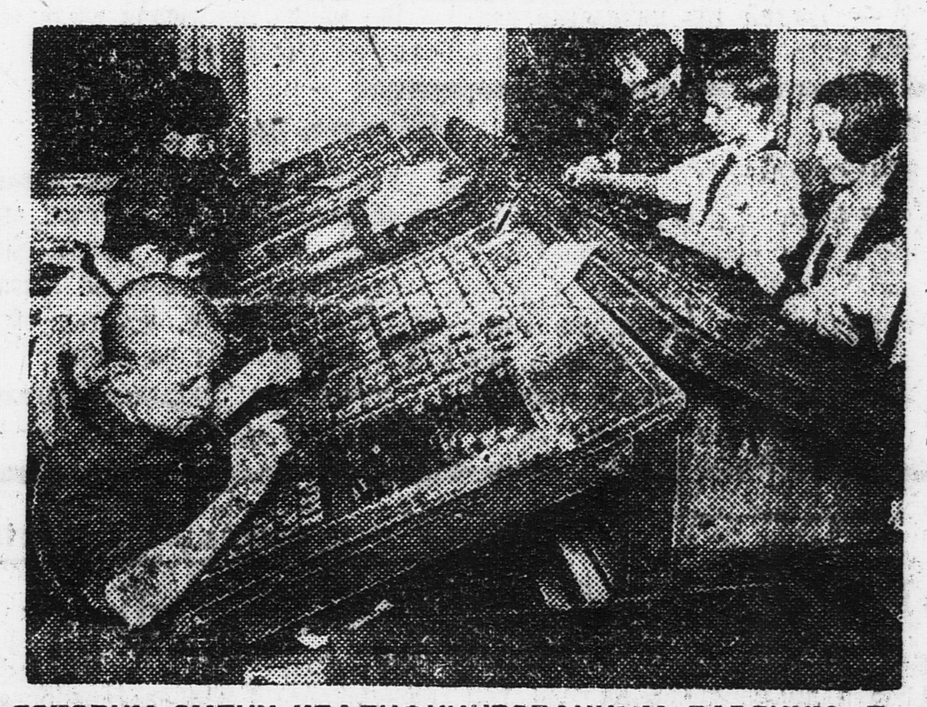

ГОТОВИМ СМЕНУ КВАЛИФИЦИРОВАННЫМ РАБОЧИМ. Пионеры учатся в наборном отделении типографии наборному делу.

Товарищ делегат!

Почему на „Котлоаппарате" база идет к развалу?

Производственному походу пионербазы «Котлоаппарат» был посвящен специальный номер журнала «Вожатый».

И заслуженно. Пионерия «Котлоаппарата» вовлекла в ударные бригады 1.400 рабочих. Законтрактовала 536. 2 звена ежедневно дежурили в столовой. Раскрыли злоупотребления поваров. Добились улучшения качества обедов и уменьшения очередей. И многое другое. Читайте 29 номер «Вожатого».

В результате борьбы за промфинплан подшефная 17 школа в 2.000 чел. была целиком пионеризирована. Короче говоря, базу можно было бы назвать лучшей в Москве и руководство комсомольской ячейки привести как хороший образец.

Но, к сожалению, комсомольский коллектив «Котлоаппарата» снял с работы всех вожатых отрядов, оставив только базового.

— Они, мол, нужны на борьбу за промфинплан.

Повидимому, комсомольский коллектив забыл, как много значила пионербаза в выполнении прежнего промфинплана.

Ну... и, собственно, досказывать нечего. Былой работы в базе нет и в помине. Пионеры растерялись от совершенного отсутствия руководства. Дисциплина резко упала. Посещаемость—еще резче. Школа грозит вернуться в «первобытное», неорганизованное состояние.

Да. Все течет. Все изменяется.

Однако мы обращаемся к делегату «Котлоаппарата» на московской областной конференции:

— Озаботься, товарищ, чтобы московский комсомол избавил нас на будущее от таких изменений в руководстве.

МОСКОВСКИЙ КОМСОМОЛ К 2-Й ОБЛАСТНОЙ КОНФЕРЕНЦИИ

ВО ГЛАВЕ УДАРНОЙ КОЛОННЫ МОЛОДЫХ БОЙЦОВ ЗА ПЯТИЛЕТКУ

«Комсомол отстает. Он не может возглавить рабоче-крестьянскую молодежь в борьбе за социализм», — так заявили оппортунисты Бутыркины и Минаевы.

Районные конференции Московской области, показавшие настоящее лицо московского комсомола, разбивают вдребезги клевету Бутыркиных и Минаевых.

Ударной колонной

Завод АМО не случайно блестяще выполнил программу особого квартала. Небывалая активность рабочих завоевала эту победу.

Рабочие на производственных совещаниях раскапывали такие возможности работы, которые помогли выполнить промфинплан амовцам с превышением.

80 проц. рабочих вовлекли в совещания своим примером и агитацией комсомольцы. Из 1.138 амовских комсомольцев только 30 неударники.

Завод «Электросвет» (Фрунзенский район) заедала бесплановость. Надвигался прорыв. Комсомольцы завода, взяв на себя контроль за плановым выполнением заданий, предотвратили прорыв.

Сталинский комсомол взял шефство над электропромышленностью.

8.000 молодых рабочих стали комсомольцами между 8-й и 9-й райконференцией Пролетарки. 92 процента комсомольцев района — ударники.

Комсомол Ленинского района дал в помощь секциям совета 1.000 комсомольцев.

На «Мосэлектрике» (Замоскворечье) новый год пятилетки комсомольцы начали с 26 декабря, потому что старый промфинплан они выполнили досрочно на 114 проц.

Благодаря шефству комсомольцев «Борца» (Дзержинский район) рабочие предложения теперь разбираются в 48 часов.

Не отстают сельскохозяйственные районы. Комсомольцы Куровского района в подарок районной областной конференции и 9-му с'езду организовали молодежный ударный цех меланжевого комбината до 200 человек. Красный хлебный обоз из 600 подвод. 9 обозов с картофелем.

„Подкрепление" Бутыркиным

Сокольники — район транспорта. На транспорте прорыв.

Неожиданно «подкреплением» Минаевым и Бутыркиным выступил делегат ячейки Кожтехникума — Иост.

— Наш комсомол совсем не борется за ликвидацию прорыва на транспорте.

Как настоящий оппортунист Иост прежде всего попытался запачкать вышестоящее руководство.

МК и райком не позаботились, чтобы организация была политически грамотной и могла политически подходить ко всем уклонам.

Оба «тезиса» были тут же опровергнуты.

Первый — тов. Высоцким, рассказавшим, как комсомол Московско-Казанской, Северной и Октябрьской железных дорог выполнил уже свой промфинплан и борется за встречный.

Второй «тезис» опровергла вся конференция, давшая жестокий отпор Иосту. Октябрьская железная дорога, создавшая в ответ ему сквозной товарный поезд до Ленинграда. 200 молодых рабочих Октябрьской, подавших в ответ заявления о вступлении в комсомол. Ячейка Кожтехникума немедленно исключила Иоста из комсомола.

Иоста опровергает член Сокольнического райкома партии тов. Трейвас.

— Комсомол в социалистическом наступлении не плелся в хвосте, а был вместе с партией и вместе с ней побеждал.

Плетутся в хвосте у наших классовых врагов Бутыркины, Минаевы и Иосты.

Лучших комсомольцев—пионерам

Много внимания уделили райконференции Москвы пионерработе.

Ряд пионеротрядов рапортовали о проделанной работе.

— Пионерорганизация тоже находится в рядах бойцов за пятилетку, — говорили делегаты. — Но еще недостаточно. Мосбюро недостаточно руководит районами. 900 пионеров Трехгорки слабо чувствуют его руководство. Хороший опыт Трехгорной пионербазы не передавался другим. Комсомольская организация плохо относится к подбору вожатых.

Делегаты требуют, чтобы на работу с пионерами комсомол Москвы выдвинул и закрепил лучших комсомольцев.

ЧТОБЫ ПРЕВРАТИТЬ ТРЕТИЙ ГОД ПЯТИЛЕТКИ В ГОД СПЛОШНОЙ ГРАМОТНОСТИ, НЕОБХОДИМО:

к маю 1931 года обучить 720.000 неграмотных, выдвинуть встречные планы по ликвидации неграмотности

На активную борьбу с неграмотностью

2-го января открылся слет юных друзей ОДН Московской области.

В большинстве областей и районов нашего Союза не выполнены задания партии о ликвидации неграмотности. То же и в Московской области.

Большая часть вины за этот прорыв ложится на московских пионеров и школьников. Они не вели упорной борьбы за грамоту.

— Мы привыкли смотреть на третье поколение как на своих помощников. При всякой тревоге мы зовем на помощь юное поколение, — говорит тов. **Калинина (МК ВКП(б)**. Сегодня мы зовем ребят начать активную борьбу за ликвидацию неграмотности. Это почетная работа для каждого пионерского отряда, для каждой школы.

Не забудьте: **у нас 1 милл. 120 тысяч неграмотных и малограмотных.**

85 проц. из них женщины — наши матери и сестры.

Обучаем мы всего 400 тысяч человек.

По постановлению коллегии Наркомпроса с 1 по 20 января проводится смотр - проверка работы по ликбезу. В эти дни пионеры и школьники обязаны мобилизовать свои силы для энергичной и напряженной борьбы с неграмотностью.

Помните: **к маю 1931 года все неграмотные должны находиться в школах ликбеза.**

Три задачи

— Третий год пятилетки должен стать годом сплошной грамотности, — говорит т. **Романов (Наркомпрос)**. В связи с этим тов. **Романов** поставил перед всеми пионерами и школьниками Союза **три задачи.**

Первая задача. Все пионерские отряды и школы включают в свою повседневную работу обучение неграмотных. Для этого школы и отряды должны выработать контрольные цифры для участия в ликбезпоходе.

Вторая задача. Обучить грамоте всех переростков и втянуть их в пионерорганизацию.

Третья задача. Улучшить качество школьной работы. Это значит—повести решительную борьбу с потерями: второгодничеством и отсевом пролетарских ребят из школ.

Вот какие три задачи возлагает слет на пионерорганизацию.

Обучим сто

Пионеры 2-й еврейской школы выделили бригаду по ликвидации неграмотности. Бригадиры обязались в течение двух месяцев обучить грамоте 100 человек.

Штейнберг.

М-ко Дубоссары.

Будет грамотной

Бригада пионеров **5 ФЗС** переписала на своей подшефной фабрике всех неграмотных и малограмотных. **23 школьника взяли на себя обязанность обучить 100 неграмотных — рабочих фабрики.**

Донбасс, Луганск.

Обучаем на дому

Учащиеся школ **Шаблыкинского района, Западной области,** выступили в поход за ликвидацию неграмотности. В каждой школе выделены бригады, которые обучают неграмотных на дому.

Деткор-пост: **Денискин, Ругаев.**

Зап. область.

ШАХМАТЫ

№ 1|120 1931 год

Под редакцией Л. Гугеля и Е. Россельса

Задача № 134.
А. П. Гуляев (Москва).
1 приз.

Задача № 135.
Ю. П. Голубев (Москва).
2 приз.

международного конкурса жур. «L'Italia Scacchistika». 1930/1.

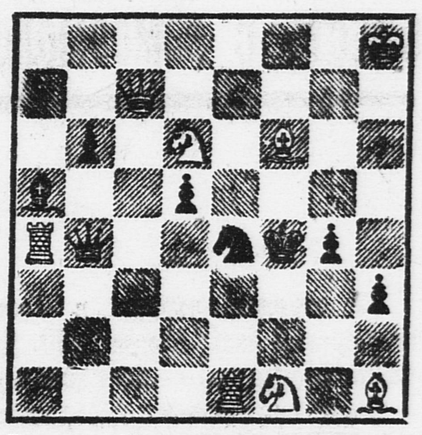

Белые: Кр h8, Фс7, Ла4 и e1, С f6 и h1, Кf1 и d6... (8).
Черные: Кр f4, Фb4, Са5, Кe4, п. b6, d5, g4 и h3... (8).

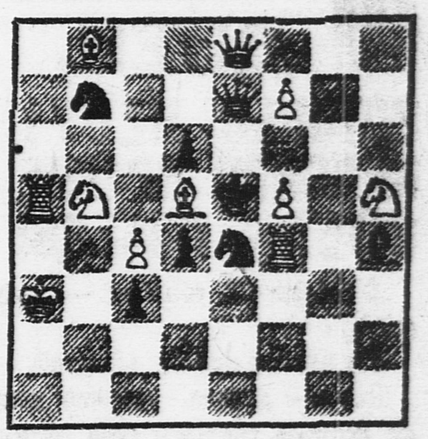

Белые: Кра3, Фе8, Ла5 и f4, Сb8 и d5, Кb5 и h5, п. c4, f5 и f7... (11)
Черные: Кр e5, Фе7, Сh4, Кb7 и e4, п. c3, d4 и d6.... (8).

Мат в 2 (два) хода.

В последнем № итальянского журнала «L'Italia Scacchistika» об'явлен результат конкурса двухходовых задач (за первое полугодие 1930 года). Этот результат — новое блестящее доказательство высокого класса советских составителей: первые три приза завоеваны советскими составителями. Первый приз получил А. П. Гуляев за задачу с новой, оригинальной темой. Нашему бывшему шахкору Голубеву удалось найти и обработать очень интересный и занимательный механизм. Он получил второй приз. Л. А. Исаев (Москва), получивший третий приз, представил в своей задаче комплекс трудных и острых вариантов.

Приводим задачи, получившие 1 и 2 призы. За правильное решение их назначается приз (шахматная книга).

Исправление: В окончании партии ленинградские пионеры — Дрезден черными играли (и выиграли) ленинградцы.

Харьков—Тракторострой

(ОЧЕРК)

Сталинград. — Харьков. —Челябинск...

По плану первой пятилетки в этих трех городах должны быть построены тракторные заводы.

Миллионы, миллионы тракторов выпустят эти три гиганта социалистической индустрии на поля Советского союза...

Неоглядные, безграничные колхозные и совхозные поля ждут от этих заводов «стальных коней».

Сталинградский готов. Он ежедневно дает советской армии земледельцев все новые и новые колонны тракторов.

Харьковский и Челябинский строятся...

Харьковский Тракторострой будет за год давать 60.000 тракторов типа «Катерпиляр», мощностью в 30 лошадиных сил каждый.

Этот первый украинский тракторный гигант будет производить в год тракторов в 100 раз больше, чем выпускает сейчас тракторный цех Х. П. З.

Один трактор за пять минут, 12 штук в час, 167 штук в две смены...

Такую нагрузку дала страна тракторному заводу.

Все строительство завода стоит вместе с электроцентралью 120 миллионов рублей. Одна электроцентраль будет стоить 200 тыс. рублей. Завод рассчитан на цехи: сборно-механический—на 60 тысяч тракторов в год, чугунолитейный — на 100 тыс. тонн, сталелитейный — на 54 тысячи тонн, кузнечный цех — на 69 тысяч тонн и много других.

Рабочие с семьями заселят целый город, который уже строится кругом завода. Всего жить в нем будут свыше 50 тысяч человек.

Обслуживание города будет образцовое. Все дома рассчитаны на центральное отопление, электрический свет и полную газофикацию.

На кухнях будут устроены газовые плиты. Совсем не будет примусов, печей, керосиновых ламп, копоти и чаду в домах.

Город изобилует театрами, садами, клубами, кино, магазинами.

Все концы города будут связаны трамвайной колеей.

Строится новый гигант социалистической индустрии.

Деткор **Ал. Каштаньер.**

Вести с подписного фронта

ДРАТЬСЯ ЗА ПОЛМИЛЛИОНА ПОДПИСЧИКОВ

★ Уполномоченный по подписке при Ирменской (Кадиевский район) школе № 2 ФЗС Зиновьев А. завербовал в ноябре 41 подписчика, в декабре 101 подписчика. Обязуется завербовать в январе 175 подписчиков. Вызывает на соревнование уполномоченного школы № 1 ФЗС тов. Чередниченко и уполномоченных Голубовской школы.

★ Виноградов Николай (гор. Гайсин, 1-я школа) об'являет себя мобилизованным для вербовки подписчиков на 1931 год и вызывает следующих товарищей: Новикова, Андреева, Степанова, Гловацкого, Штельмана.

★ Клетнин Николай (школа II ступени ШКМ, г. Белебей, БССР) по вызову Журниной Тани (Москва) об'являет себя мобилизованным для вербовки подписчиков на 1931 год. Вызывает: Зарембо М. и Задубровскую.

★ Вайнгурт Роберт (Одесса, 39-я школа) в ноябре завербовал 35 подписчиков, в декабре — 405. Обязуется завербовать в январе 810 подписчиков на «Пионерскую правду» и 200 подписчиков на «Вожак». Организует уголок «П. п.» и бригаду по читке «П. п.».

★ Лульев А. (ученик 76-й школы, Курск) об'являет себя мобилизованным для вербовки подписчиков на «П. п.» и «Вожак». Вызывает: Головина и Орлова (16 школа) и Гронеблата (отр. Кустпромсоюза).

★ В ШКМ Копьевского района, Маслаковского сельсовета, подписка на газету до последнего времени была слабо развернута. Теперь работа по подписке развернулась: за несколько недель подпиской охвачено 80 проц. учеников.

Яша Стамбегер.

★ Бригада по распространению «П. п.» и «Вожака» (село Завражье, Ярцевского округа) собрала 58 подписчиков. Имеется уголок «П. п.». Работу развертываем.

Бригадир **Фомина.**

УГАДАЙ

Задача

ПУТЬ К ИНДУСТРИАЛИЗАЦИИ

Перед советской промышленностью стоит задача усилить темп индустриализации. Это достигается не одним лишь повышением производительности труда, но и творческим энтузиазмом масс, строящих свою жизнь на новых, социалистических началах. Путь к индустриализации требует от рабочего класса, помимо наибольшей продуктивности труда, также и повышения культурного уровня. Индустриализация требует знаний. Но овладеть знаниями и культурой можно, порвав с пережитками старого быта.

Перед нами, на рисунке, завод с идущими от него лучами—дорогами к индустриализации. Переложив эти лучи, скажите, что еще требует от рабочего класса намеченный темп индустриализации и культурного роста?

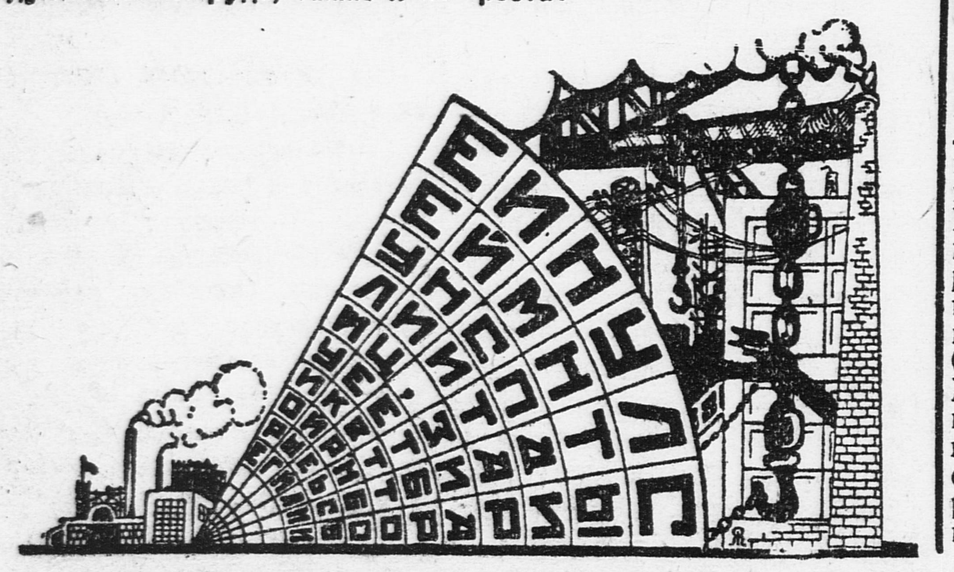

РАБОТАЮТ ПИКЕТЫ

В декабре 1930 года в г. Симферополе состоялся слет всех школьных и отрядных редколлегий, на котором избрали пикет по распространению «Пионерской правды» из 12 человек. В каждом отряде и школе установили пост печати. Всем этим руководит пионерский орган — газета райбюро ЮП и Областного дома юных пионеров гор. Симферополя «Смена ударная». Мы выполним нашу контрольную цифру и снимем Симферополь с черной доски — добьемся подписки на 2000 экземпляров «П. п.» и 200 экз. на «Вожака».

Деткор **Л. Садовский.**

ПИКЕТЧИКИ!

5 января. в 8 час. вечера в редакции «Пионерской правды» (Новая пл., 10, 3-й этаж) состоится консультация московского пикета по работе с «Пионерской правдой».

Явка всех членов пикета обязательна.

Трамвайный проезд будет оплачен.

РЕДАКЦИЯ.

ВОЖАК, ЧИТАЙ „ВОЖАК"!

Отв. редактор Н. ЛЯЛИН. Изд-во «ПРАВДА».

Главлит № А—80.808. Типография «Рабочей Газеты», Сущевский Вал, 49. Тираж 870.000 экз.